

# **PROFIL KAMPUNG TANJUNG PANDAN**

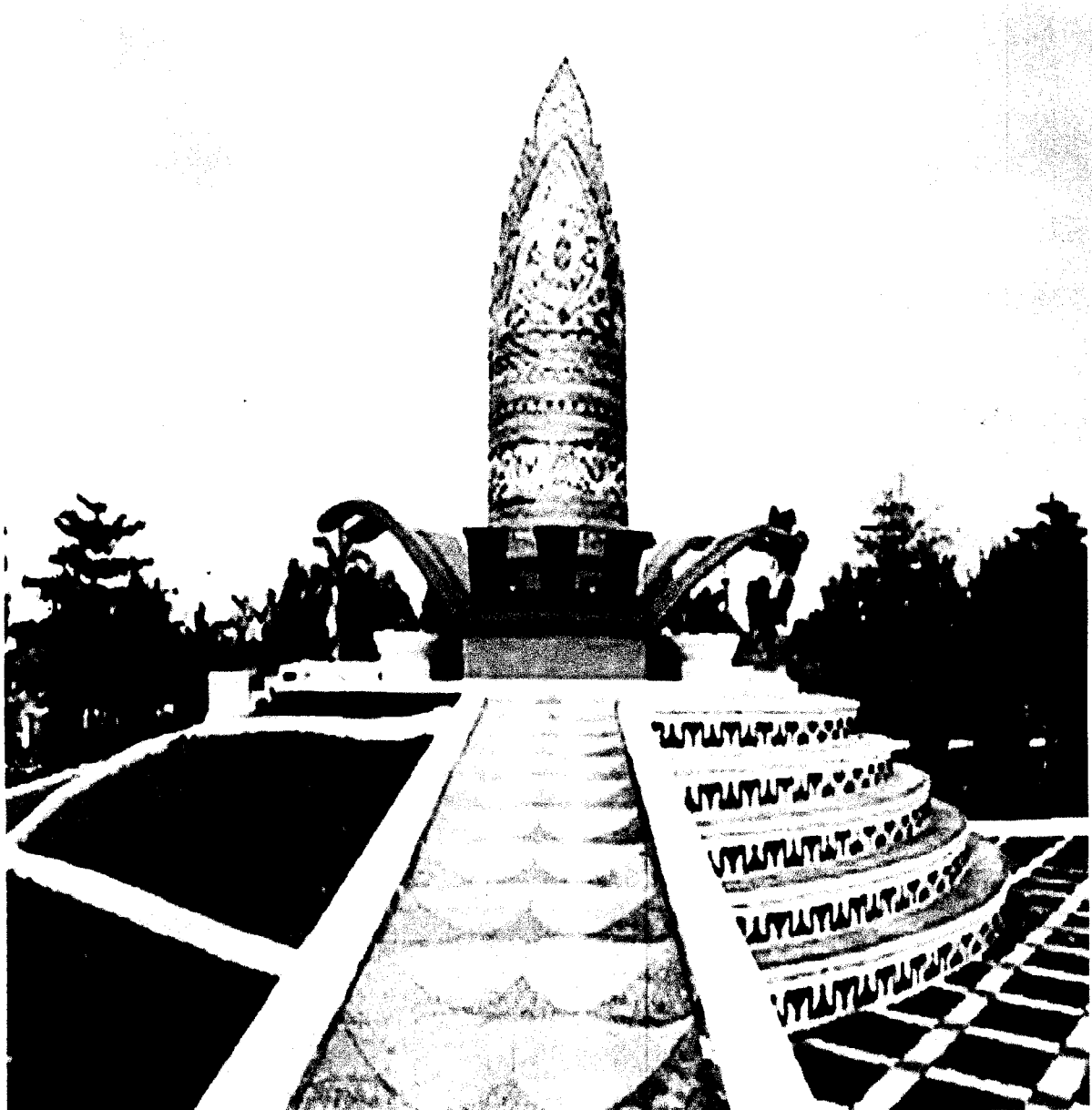

**KAMPUNG TANJUNG PANDAN  
KECAMATAN BANGUNREJO  
KABUPATEN LAMPUNG TENGAH  
TAHUN 2023**

## KATA PENGANTAR

Berkat rahmat Tuhan Yang Maha Esa kami telah berhasil menyusun Profil Kampung Tanjung Pandan Kecamatan Bangunrejo dalam rangka guna melengkapi administrasi pemerintahan Kampung Tanjung Pandan Kecamatan Bangunrejo Kabupaten Lampung Tengah Propinsi Lampung Tahun 2023.

Penyusunan Profil ini didasarkan atas semua potensi yang ada baik Sumber Daya Alam maupun Sumber Daya Manusianya, serta upaya-upaya yang dilaksanakan oleh masyarakat Kampung Tanjung Pandan, dalam rangka memberikan gambaran kondisi dan situasi Kampung Tanjung Pandan Bangunrejo sampai dengan awal Tahun 2023, maka dengan ini kami sajikan Profil Kampung secara sederhana.

Kami menyadari bahwa sistematika penyajian Profil ini masih jauh dari sempurna dan memerlukan kelengkapan serta penyempurnaan, akan tetapi harapan kami dari data yang sangat sederhana ini akan dapat dijadikan petunjuk dalam rangka melengkapi dan merencanakan program – program dalam penyelenggaraan pemerintah dalam masa yang akan datang didalam berbagai sektor.

Kepada instansi terkait baik dari tingkat Kecamatan maupun tingkat Kabupaten Lampung Tengah yang telah membantu dalam penyusunan Profil ini kami ucapkan Terimakasih, serta kepada semua pihak yang tidak dapat kami sebutkan satu-persatu kami dan kami pun mengakui masih banyak kekurangan untuk sampai kesempurnaan dalam penyusunan Profil Kampung ini dan kami mohon kritik dan saran yang sifatnya membangun untuk kesempurnaan dalam penyusunan Profil Kampung pada masa yang akan datang dan Kami mengucapkan banyak terimakasih.

Akhirnya kami berharap mudah-mudahan Profil ini dapat dijadikan referensi guna untuk menerima dan program –program baik pemerintah Pusat maupun Pemerintah tingkat Propinsi Serta Pemerintahan Tingkat Kabupaten Khususnya Lampung Tengah.

Tanjung Pandan, 02 Februari 2023  
Kepala Kampung Tanjung Pandan

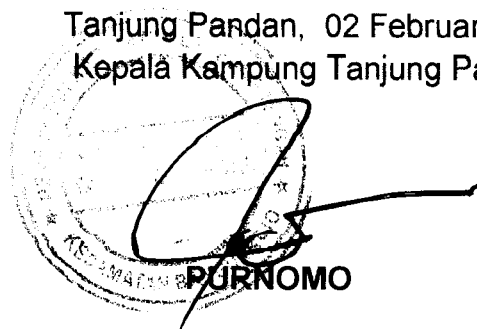

PURNOMO

# DAFTAR ISI

Halaman Judul

Kata Pengantar

Daftar isi

Daftar Riwayat Hidup Kepala Kampung

## **BAB I PENDAHULUAN**

1.1 Latar Belakang.....

1.2 Maksud dan Tujuan .....

1.3 Pengertian Kampung.....

## **BAB II GAMBARAN UMUM KONDISI KAMPUNG**

2.1 Sejarah Kampung

2.1.1 Asal usul/legenda Kampung .....

2.1.2 Sejarah Pemerintahan Kampung .....

2.1.3 Pembangunan Kampung .....

2.2 Kondisi Geografis .....

2.3 Perekonomian Kampung .....

2.4 Sosial Budaya Kampung .....

2.5 Prasarana dan Sarana Kampung .....

2.6 Pemerintahan Umum .....

3.1 Bidang penyelenggaraan pemerintahan Kampung.....

## **BAB III VISI DAN MISI**

3.1 Visi .....

3.2 Misi .....

## **BAB IV ARAH KEBIJAKAN KEUANGAN KAMPUNG**

5.1 Arah Pengelolaan Pendapatan Kampung .....

5.2 Arah Pengelolaan Belanja Kampung .....

5.3 Kebijakan Umum Anggaran .....

## **BAB V KEBIJAKAN UMUM KAMPUNG**

## **BAB VI PENUTUP**

## **LAMPIRAN – LAMPIRAN :**

1. Struktur Pemerintahan Kampung
2. Struktur BPK Kampung
3. Struktur Ketua Rukun Tetangga
4. Struktur LPMK Kampung
5. Struktur Linmas
6. Struktur TP - PKK
7. Struktur Posyandu

## **BAB 1**

### **PENDAHULUAN**

#### **A. Latar Belakang**

Bahwa Kegiatan Penyelenggaraan Pemerintah di Tingkat Kampung dalam bentuk pelayanan kepada Masyarakat, intensitas kegiatan Pembangunan dan pelaksanaan aktifitas administrasi Pemerintah serta upaya pemberdayaan Masyarakat secara Optimal perlu direncanakan secara sistematis dan prosedural.

Rencana Kerja Pembangunan Kampung ( RKP-Kampung) merupakan rincian Program kerja Pembangunan di tingkat Kampung yang mempunyai azas tepat guna, tepat hasil, efektif dan efisien menurut kemampuan keuangan Kampung.

Berdasarkan Undang-undang Nomor 32 Tahun 2004 tentang Pemerintahan Daerah yang merupakan pengganti Undang-undang Nomor 22 Tahun 1999, Desa atau yang disebut dengan nama lain yang selanjutnya disebut desa adalah kesatuan masyarakat hukum yang memiliki batas-batas wilayah yuridis, berwenang untuk mengatur dan mengurus kepentingan masyarakat setempat berdasarkan asal-usul dan ada istiadat setempat yang diakui dan/atau dibentuk dalam sistem Pemerintahan Nasional dan berada di Kabupaten/Kota, sebagaimana dimaksud dalam undang-undang Dasar Negara Republik Indonesia Tahun 1945.

Landasan Pemikiran dalam pengaturan mengenai desa adalah keanekaragaman, partisipasi, otonomi asli, demokrasi dan pemberdayaan masyarakat.

Berdasarkan pola pemikiran dimaksud, dimana bahwa berwenang mengurus kepentingan masyarakat setempat berdasarkan asal-usul dan adat istiadat setempat yang diakui dan /atau dibentuk dalam sistem Pemerintahan Nasional dan berada di Kabupaten/Kota, maka semua desa diharuskan mempunyai perencanaan yang matang berdasarkan partisipasi dan transparansi serta demokrasi yang berkembang di desa, maka desa diharuskan mempunyai Rencana Pembangunan Jangka Menengah Kampung (RPJM-Kampung) ataupun Rencana Pembangunan Tahunan Kampung ( RKP-Kampung).

RKP-Kampung Tanjung Pandan ini merupakan rencana strategis Kampung Tanjung Pandan untuk mencapai tujuan dan cita-cita desa. RKP - Kampung tersebut nantinya akan menjadi dokumen perencanaan yang akan menyesuaikan perencanaan tingkat Kabupaten. Spirit ini apabila dapat dilaksanakan dengan baik maka kita akan memiliki

sebuah perencanaan yang memberi kesempatan kepada Kampung untuk melaksanakan kegiatan perencanaan pembangunan yang lebih sesuai dengan prinsip-prinsip Pemerintahan yang baik (*Good Government*) seperti partisipatif, transparan dan akuntabilitas.

## **B. Tujuan dan Manfaat**

Penyusunan Dokumen Rencana Pembangunan Kampung (RKP-Kampung). Kampung Tanjung Pandan ini mempunyai tujuan dan manfaat sebagai berikut :

### **1. Tujuan Rancangan RKP-Kampung**

- a. Agar Desa memiliki dokumen perencanaan pembangunan desa dalam lingkup skala desa yang berkesinambungan dalam waktu 6 tahun dengan menyelaraskan kebijakan pembangunan Kecamatan maupun Kabupaten.
- b. Sebagai dasar/pedoman kegiatan pembangunan Desa Tanjung Pandan.
- c. Sebagai masukan penyusunan RAPB Kampung Tanjung Pandan..

### **2. Manfaat Rancangan RKP-Kampung**

- a. Lebih menjamin kesinambungan pembangunan.
- b. Sebagai rencana induk pembangunan desa yang merupakan acuan pembangunan desa.
- c. Pemberi arah seluruh kegiatan pembangunan di desa.
- d. Menampung aspirasi kebutuhan masyarakat yang dipadukan dengan program pembangunan dari pemerintah.
- e. Dapat mendorong partisipasi masyarakat.

## **BAB II**

### **GAMBARAN UMUM KONDISI KAMPUNG**

#### **2.1. SEJARAH KAMPUNG**

##### **2.1.1. Asal-usul / Legenda Kampung**

Kampung Tanjung Pandan adalah merupakan salah satu dari tujuh belas kampung yang ada dalam wilayah Kecamatan Bangunrejo Kabupaten Lampung Tengah Daerah Tingkat II Lampung Tengah.

Asal mula kampung Tanjung Pandan berasal dari Kampung Tanjung Jaya Kecamatan Padang Ratu Kabupaten Lampung Tengah, mulai dibuka pada tahun 1959 dan resmi menjadi Kampung Definitif tahun 1972 dengan luas kampung 351 Ha atau 3,51 KM<sup>2</sup>

**Dengan batas – batas sebagai berikut :**

Sebelah utara dengan Kampung	: PTPN VII BEKRI
Sebelah Selatan dengan Kampung	: KEDATUAN
Sebelah Barat dengan kampung	: PANCA BAKTI
Sebelah Timur dengan Kampung	: BINJAINGAGUNG

Dalam sejarah singkat Kampung Tanjung Pandan ada beberapa periode antara lain :

Kampung Tanjung Pandan resmi menjadi kampong definitive pada tahun 1972 dengan nama kampong Tanjung Pandan pada Tanggal 26 bulan Mei 1972 yang dipimpin oleh Bapak ROTIB

1. Periode tahun 1972 – 1980 Kepala Kampungnya bernama **ROTIB**
2. Periode tahun 1981 – 1988 Kepala Kampungnya bernama **SAHRIYA**
3. Periode tahun 1989 – 2001 Kepala Kampungnya bernama **SAKIMIN**
4. Periode tahun 2002 – 2012 Kepala Kampungnya bernama **GINA INDRATI**
5. Periode tahun 2013 – 2018 Kepala Kampungnya bernama **TARUDIN**
6. Periode tahun 2019 Pj.Kepala Kampungnya **BAKTI SYUHODO**
7. Periode tahun 2020 –2026 Kepala Kampungnya bernama **PURNOMO**

**Tabel-1. Sejarah Pemerintahan Kampung**  
NAMA – NAMA DEMANG / LURAH / KEPALA KAMPUNG

No	Periode	Nama Kepala Kampung	Keterangan
1	1972 – 1980	ROTIB	Ka. Kampung Pertama
2	1981 – 1988	SAHRIYA	Ka. Kampung Kedua
3	1989 – 2001	SAKIMIN	Ka. Kampung Ketiga
4	2002 – 2012	GINA INDRATI	Ka. Kampung Keempat
5	2013 - 2018	TARUDIN	Ka. Kampung Kelima
6	2019	BAKTI SYUHODO	PJ.Ka. Kampung Keenam
7	2020 - 2026	PURNOMO	Ka. Kampung Ketujuh

### 2.1.1. Sejarah Pembangunan Kampung

**Tabel 2. Pembangunan Desa**

NO	URAIAN KEGIATAN	LOKASI	VOLUME	JUMLAH ANGGARAN	SUMBER DANA	KETERANGAN
1	PEMBANGUNAN LAPEN	DUSUN 03	305x 3.5 m	101.378.000	APBN	TAHUN 2017
2	PEMBANGUNAN LAPE	DUSUN 03	906 x 2,5 m	199.752.000	APBN	TAHUN 2017
3	PEMBANGUNAN PAVING BLOK	DUSUN 03	532 m2	44.866.500	APBN	TAHUN 2017
4	PEMBANGUNAN IRIGASI RABAT BETON	DSN 01	397 M	73.264.000	APBN	TAHUN 2017
5	PEMBANGUNAN IRIGASI RABAT BETON	DUSUN 01	20 M	4.005.000	APBN	TAHUN 2017
6	PEMBANGUNAN PAGAR BALAI KAMPUNG	DUSUN 03	1 LS	3.010.000	APBD	TAHUN 2017
7	PEMBANGUNAN SUMUR BOR	DUSUN 02	1 UNIT	34.779.000	APBN	TAHUN 2017
8	PEMBANGUNAN TPT	DUSUN	1.234 M	294.625.000	APBN	TAHUN 2017
9	PEMBANGUNAN TUGU TAMAN DESA	DUSUN 03	1 UNIT	6.410.000	APBN	TAHUN 2017
10	REHAP TERAS KANTOR DESA	DUSUN 03	1 LS	7.610.000	APBN	TAHUN 2017
11	PEMBANGUNAN LAPEN	DUSUN 03	1000X 3M	315.680.000	APBN	TAHUN 2018
12	PEMBANGUNAN TPT	DUSUN	80 M	55.784.000	APBN	TAHUN 2018
13	PEMBANGUNAN TPT	DUSUN	1.104 M	198.729.000	APBN	TAHUN 2018
14	DRAENASE	DUSUN	375 M	105.404.000	APBN	TAHUN 2018
15	PEMBANGUNAN SARANA PAUD	DUSUN 02	1 LS	15.000.000	APBN	TAHUN 2018
16	PEMBANGUNAN GORONG GORONG	DUSUN 03	1 UNIT	7.203.500	APBN	TAHUN 2019

17	PEMBANGUNAN GORONG GORONG	DUSUN 02	2 UNIT	12.988.500	APBN	TAHUN 2019
18	PEMBANGUNAN GORONG GORONG	DUSUN 01	4 UNIT	25.677.500	APBN	TAHUN 2019
19	PEMBANGUNAN SOMUR BOR	DUSUN 1.A -1B	2 UNIT	59.349.500	APBN	TAHUN 2019
20	PEMBANGUNAN TPT	DUSUN 02	320 M	64.111.500	APBN	TAHUN 2019
21	PEMBANGUNAN TPT	DUSUN 03	320 M	64.111.500	APBN	TAHUN 2019
22	PEMBANGUNAN TPT	DUSUN 04	320 M	64.111.500	APBN	TAHUN 2019
23	PEMBANGUNAN DRAENASE	DUSUN 02	50 M	13.088.500	APBN	TAHUN 2019
24	PEMBANGUNAN DRAENASE	DUSUN 03	75 M	29.979.500	APBN	TAHUN 2019
25	PEMBANGUNAN DRAENASE	DSUN 04	190 M	63.252.500	APBN	TAHUN 2019
26	PEMBANGUNAN DRAENASE	DUSUN 04	280 M	104.235.500	APBN	TAHUN 2019
27	PEMBANGUNAN DRAENASE	DUSUN 03	200 M	78.735.500	APBN	TAHUN 2019
28	REHAP PAUD	DUSUN 02	1 LS	100.354.500	APBN	TAHUN 2019
29	PEMBANGUNAN ICON KAMPUNG	DUSUN 03	1 LS	38.217.000	APBN	TAHUN 2019
30	REHAB BALAI KAMPUNG	DUSUN 03	1 LS	150.000.000	PBK	TAHUN 2019
31	PEMBANGUNAN MCK	DUSUN 03	1 UNIT	11.000.000	APBN	TAHUN 2019
32	PEMBANGUNAN PATOK MINI	DUSUN 2,3,4	1000 UNIT	10.000.000	APBN	TAHUN 2019
33	PEMBANGUNAN RANGKA BALIHO	DUSUN 03	2 UNIT	2.600.000	APBN	TAHUN 2019
34	PEMBANGUNAN LAPANGAN BULU TANGKIS	DUSUN 03	1 UNIT	5.000.000	PAD	TAHUN 2020
35	PEMBANGUNAN LAPEN	DUSUN 03	2,8 X620 M	143.370.000	APBN	TAHUN 2020
36	PEMBANGUNAN DRAENASE	DUSUN 03 DAN 04	891,5 M	188.543.000	APBN	TAHUN 2020
37	PEMBANGUNAN SUMUR BOR	DUSUN 01B	1 UNIT	30625.500	APBN	TAHUN 2020
38	PEMBANGUNAN JAMBANISASI	DUSUN 1A DAN 03	2 UNIT	11.760.000	APBN	TAHUN 2020
39	Pembangunan Lapen 2,5 x 340 m	DSN 02	2,5 x 340 m	71.465.000	APBN	TAHUN 2021
40	Pembangunan PAVING BLOK 330 x 2 m	DSN 1,B	330 x 2 m	73.910.000	APBN	TAHUN 2021
41	Pembangunan Jalan Onderlagh 3 x 250 m	DSN 03	3 x 250 m	59.370.000	APBN	TAHUN 2021
42	Pembuatan Badan Jalan Desa 4 x 414	DSN 03	4 x 414	11.540.000	APBN	TAHUN 2021
43	Bantuan Stimulan Jambanisasi 5 Unit	1,2,3,	5 Unit	5.000.000	APBN	TAHUN 2021
44	PAVING BLOG 82 x 1 m Dusun IV	DSN 4	82 X 1M	13.405.000	APBN	TAHUN 2022



45	Papan ama Kantor Desa	DSN 3	1 LS	17.000000	APBN	TAHUN 2022
46	Sarana dan Prasarana TOGA BERJAYA	DSN 3	1 Pkt	18.621.400	APBN	TAHUN 2022
47	Tembok Penahan Tanah 95 x 0,85 m Dusun 1-A	DSN 1-A	95X0,85M	31.710.000	APBN	TAHUN 2022
48	Tembok Penahan Tanah 205 x 0,6 m Dusun 1-A	DSN 1-A	205X0,6M	54.600.000	APBN	TAHUN 2022
49	Tembok Penahan Tanah 64 x 0,90 m Dusun 1-A	DSN 1-A	64X0,90M	22.610.000	APBN	TAHUN 2022
50	Pembangunan Gorong	Dusun 1-A	2 Unit	13.838.00	APBN	TAHUN 2022
51	Pembangunan TPT 0,6 x 20 m		0,6 x 20 m	5.065.000	APBN	TAHUN 2022
52	Pembuatan Badan Jin		3 x 414 m	12.520.000	APBN	TAHUN 2022

## 2.2. KONDISI GEOGRAFIS

### 2.2.1. Letak dan Luas Wilayah

Kampung Tanjung Pandan merupakan salah satu dari 17 kampung di wilayah Kecamatan Bangunrejo yang terletak 10 Km kearah Barat dari kota kecamatan. Kampung Tanjung Pandan mempunyai luas wilayah seluas 351 hektar, dengan batas-batas sebagai berikut :

Dengan batas – batas sebagai berikut :

Sebelah utara dengan Kampung	: PTP N VII BEKRI
Sebelah Selatan dengan Kampung	: KEDATUAN
Sebelah Barat dengan kampung	: PANCA BAKTI
Sebelah Timur dengan Kampung	: BINJAINGAGUNG

### 2.2.2. Orbitasi Kampung

- |    |                                     |         |
|----|-------------------------------------|---------|
| a. | Jarak Kampung ke ibu kota Kecamatan | : 10 Km |
| b. | Jarak Kampung ke ibu kota Kabupaten | : 32 Km |
| c. | Jarak Kampung ke ibu kota Propinsi  | : 52 Km |

### 2.2.3. Iklim

Iklim Kampung Tanjung Pandan, sebagai mana Kampung-kampung lain di wilayah indonesia yaitu mempunyai iklim kemarau dan penghujan, hal tersebut mempunyai pengaruh langsung terhadap pola tanam yang ada di Kampung Tanjung Pandan Kecamatan Bangunrejo.

## 2.3. KEADAAN SOSIAL

### 2.3.1. Jumlah Penduduk

Kampung Tanjung Pandan mempunyai jumlah penduduk 2265 jiwa, 719 KK yang terdiri dari jumlah laki-laki 1167 jiwa dan jumlah perempuan 1098 jiwa tersebar atas 05 Dusun 11 RT pada tahun 2023 dengan perincian sebagai berikut :

**Tabel-2. Jumlah Penduduk**

NO	DUSUN	JUMLAH KK	LAKI - LAKI	PEREMPUAN	JUMLAH JIWA
1	1A	138	227	226	453
2	1B	128	207	196	403
3	02	158	273	223	496
4	03	147	225	223	448
5	04	148	235	230	465
	<b>JUMLAH</b>	<b>719</b>	<b>1.167</b>	<b>1.098</b>	<b>2.265</b>

### 2.3.2. Tingkat Pendidikan

Tingkat pendidikan masyarakat Kampung Tanjung Pandan adalah sebagai berikut :

**Tabel-3. Tingkat Pendidikan**

Pra Sekolah	Tidak Sekolah	SD	SMP	SMA	Diploma	Strata 1	Strata 2
259	357	710	581	270	12	26	0

### 2.3.3. Sarana dan Prasarana Kampung

Kondisi sarana dan prasarana umum Kampung Tanjung Pandan secara garis besar adalah sebagai berikut :

**Tabel-4. Prasarana Kampung**

NO	DATA PEMERINTAHAN UMUM	JUMLAH	KET
		TAHUN 2023	
<b>1.</b>	<b>LUAS DAN BATAS WILAYAH</b>		
	a. Luas Kampung	351 Ha	
	b. Batas Wilayah		
	1. Sebelah utara	PTP N VII BEKRI	
	2. Sebelah timur	BINJAINGAGUNG	
	3. Sebelah Selatan	KEDATUAN	
	4. Sebelah barat	PANCA BAKTI	
<b>2.</b>	<b>KONDISI GIOGRAFIS</b>		
	a. Ketinggian tanah	51 mal	
	b. Banyaknya curah hujan	6 bln/20'10 m2	
	c. Terografi dataran tinggi		
	d. Suhu udara rata - rata	22 – 34'c	
<b>3.</b>	<b>OBITASI JARAK DARI KAMPUNG</b>		
	a. Jarak dari kecamatan	10 km	
	b. Jarak dari kabupaten	32 km	

	c. Jarak dari provinsi	52 km	
	d. Jarak dari ibukota Negara		
<b>II</b>	<b>PERTANAHAN</b>		
<b>I</b>	<b>Status</b>		
	a. Sertifikat hak milik	... buah ...ha	
	b. Sertifikat pakai	... buah ...ha	
	c. Sertifikat guna usaha	... buah ...ha	
	d. Sertifikat guna bangunan	... buah ...ha	
	e. Tanah kas kampung	... buah ...ha	
	1. Tanah bengkok	... ha	
	2. Tanah titi sara	... ha	
	3. Tanah panganan	... ha	
	4. Tanah kas kampung	1,25 ha	
	f. Tanah bersertifikat melalui prona	359 bdng...ha	
	g. Tanah bersertifikat melalu proda	... buah ...ha	
	h. Tanah bersertifikat prona swadaya	... buah ...ha	
	i. Tanah yang belum bersertifikat		
<b>2.</b>	<b>PERUNTUKAN</b>		
	a. Jalan	12 km	
	b. Sawah dan ladang	236 ha	
	c. Bangunan umum	19 buah	
	d. Empang	-	
	e. Perumahan pemukiman	681 buah	
	f. Jalur hijau	-	
	g. Lain – lain	-	
<b>3.</b>	<b>PENGUNAAN</b>		
	a. Industri	-	
	b. Pertokoan/perdagangan	5 buah	
	c. Perkantoran	1 buah	
	d. Pasar kampung	-	
	e. Tanah wakaf	2. ha	
	f. Tanah sawah	204 ha	
	1. Irigasi	84 ha	
	2. Irigasi setengah tehnik	78 ha	
	3. Irigasi sederhana	... ha	
	4. Irigasi tadah hujan	32 ha	
<b>g.</b>	<b>TANAH KERING</b>		
	1. Pekarangan	92 ha	
	2. Perladangan	32 ha	
	3. Perkebunan negara	-	
	4. Perkebunan swasta	-	
	5. Perkebunan rakyat	18ha	
	6. Tegalan	-	
	7. Tempat hiburan	-	
<b>h.</b>	<b>TANAH YANG BELUM DI KELOLA</b>		
	1. Hutan	-	
	2. Rawa	-	
	3. Lain – lain	-	
<b>III</b>	<b>KEPENDUDUKAN</b>		
<b>1.</b>	<b>Jumlah penduduk menurut</b>		

a. Jenis kelamin		
➤ Laki – laki	1.161 Jiwa	
➤ Perempuan	1.098 Jiwa	
➤ Jumlah seluruhnya	2.265 Jiwa	
b. Kepala Keluarga		
1. WNI	726 KK	
➤ Laki – laki	618 KK	
➤ Perempuan	108 KK	
2. WNA		
➤ Laki - laki	-	
➤ Perempuan	-	
➤ Jumlah seluruhnya	-	
<b>JUMLAH PENDUDUK MENURUT AGAMA/PENGHAYAT KEPERCA YAAN TERHADAP TUHAN YME</b>		
a. Islam	2245 Orang	
b. Kristen	21 Orang	
c. Katolik	2 Orang	
d. Budha	11 Orang	
e. Hindu	-	
f. Penganut/penghayat Kepercayaan terhadap Tuhan YME	-	
<b>JUMLAH PENDUDUK MENURUT USIA</b>		
<b>a. KELOMPOK PENDIDIKAN</b>		
1. 00 - 05 tahun	194 orang	
2. 06 - 17 tahun	468 orang	
3. 18- 30 tahun	435 orang	
4. 31- Keatas orang	1176 orang	
<b>b. KELOMPOK TENAGA KERJA</b>		
1. Belum/Tidak Bekerja	530 orang	
2. Mengurus Rumah Tangga	624 orang	
3. Pelajar/Mahasiswa	363	
4. Pensiunan	7	
5. PNS	8	
6. Perdagangan	2	
7. Petani/Pekebun	348	
8. Kariawan Swasta	14	
9. Kariawan BUMN	4	
10. Buruh Tani	2	
11. Tukang Batu	1	
12. Pendeta	2	
13. Bidan	3	
14. Sopir	1	
15. Wiraswasta	358	
<b>JUMLAH PENDUDUK MENURUT TINGKAT PENDIDIKAN</b>		
a. Lulusan pendidikan umum		

	1. Taman kanak-kanak	29	
	2. Sekolah dasar	203 orang	
	3. SLTP/SMP	82 orang	
	4. SLTA/SMU	58 orang	
	5. AKADEMI D1/D3	2 orang	
	6. Sarjana S1/S3	4 orang	
	<b>b. LULUSAN PENDIDIKAN KHUSUS</b>		
	1. Pondok pesantren	120 orang	
	2. Madrasah		
	3. Pendidikan agama	-	
	4. Sekolah luar biasa	-	
	5. Kursus ketrampilan	17 orang	
	6. Lain-lain	-	
	<b>JUMLAH PENDUDUK MENURUT MATA PENCAHARIAN</b>		
	a. Karyawan	41 orang	
	1. Pegawai negeri sipil	12 Orang	
	2. TNI- Polri	-	
	3. Swasta	8 Orang	
	b. Wiraswasta/pedagang	64 Orang	
	c. Tani	1.337 orang	
	d. Pertukangan	28 orang	
	e. Pensiunan	19 Orang	
	f. Buruh tani	363 orang	
	g. Nelayan	-	
	h. Pemulung	8 Orang	
	i. Jasa	-	
	<b>JUMLAH PENDUDUK MENURUT MOBILITAS/MUTASI PENDUDUK</b>		
	a. Lahir		
	❖ Laki – laki	21 orang	
	❖ Perempuan	7 Orang	
	❖ Jumlah seluruhnya	28 orang	
	b. Mati		
	❖ Laki –laki	5 orang	
	❖ Perempuan	3 orang	
	❖ Jumlah seluruhnya	8 orang	
	c. Datang		
	❖ Laki- laki	4 orang	
	❖ Perempuan	5 orang	
	❖ Jumlah seluruhnya	9 orang	
	d. Pindah		
	❖ Laki – laki	8 orang	
	❖ Perempuan	6 orang	
	❖ Jumlah Keseluruhnya	14 orang	
<b>IV</b>	<b>JUMLAH PERANGKAT KAMPUNG</b>		
	1. Kepala urusan	2 orang	
	2. Kepala dusun/lingkungan	5 orang	
	3. Kepala seksi	3 Orang	
	4. Staff	Orang	

<b>V</b>	<b>LEMBAGA KEMASYARAKATAN</b>		
1.	Jumlah RT	11 orang	
2.	Jumlah RW	5 orang	
3.	Jumlah pengurus RT dan RW	17 orang	
4.	Jumlah pengurus LPMK	15 orang	
<b>VI</b>	<b>JUMLAH PELAYANAN MASYARAKAT</b>		
1.	Pelayanan umum	7 orang	
2.	Kependudukan	17 orang	
3.	Legislatif	-	
<b>VII</b>	<b>PAJAK/RETRIBUSI</b>		
	1. Pajak bumi dan bangunan		
	a. Jumlah wajib pajak	1020 orang	
	b. Jumlah SPPT	1020 orang	
	c. Jumlah ketetapan	17.976.495	
	d. Jumlah realisasi	17.976.495	
	2. Pajak/retribusi lainnya		
	a. Jumlah wajib pajak	-	
	b. Jumlah SPPT	-	
	c. Jumlah ketetapan	-	
	d. Jumlah realisasi	-	
<b>VIII</b>	<b>DEWAN PERWAKILAN KAMPUNG</b>		
	1. Jumlah anggota BPK	7 orang	
	2. Tanggal, bulan, tahun Pembentukan	20 Desember 2021	
<b>IX</b>	<b>PERATURAN KAMPUNG</b>		
	1. Peraturan kampung yang telah ditetapkan	10 buah	
	2. Jumlah peraturan yang telah dikirim kepada bupati Lampung Tengah	6 buah	
<b>X</b>	<b>KEPUTUSAN KEPALA KAMPUNG</b>		
	1. Jumlah keputusan kampung sebagai tindak lanjut dari peraturan kampung	10 Buah	
	2. Jumlah keputusan yang merupakan kebijakan kepala kampung	16 Buah	
	3. Keputusan kepala kampung yang bersifat tidak mengatur	.... Buah	
<b>XI</b>	<b>KEUANGAN DAN SUMBER-SUMBER PENDAPATAN KAMPUNG TAHUN :2022</b>		
	1. Sisa lebih tahun lalu:	Rp. 11.829.455	
	a. Penerimaan	Rp.1.359.652.440	
	b. Pengeluaran	Rp.1.377.968.960	
	c. Sisa	Rp 512.924	
	2. Sumber pendapatan		
	a. Pendapatan asli kampung	Rp . 7.000.000	
	b. Bantuan dari pemerintah kabupaten	-	
	c. Bantuan dari Pemerintah provinsi	Rp 0	
	d. Bantuan dari pemerintah pusat	Rp 0	
	e. Sumbangan dari pihak ketiga	-	
	f. Pinjaman kampung	-	
<b>XII</b>	<b>KEAMANAN KAMPUNG</b>		
1.	Pembina hansip		

	a. jumlah anggota		
	➤ laki – laki	28 orang	
	➤ Perempuan	3 orang	
	b. Alat pemadam kebakaran	-	
	c. jumlah pos hansip terlatih	... unit	
2.	<b>KETRAMPILAN DAN KETERTIBAN</b>		
	a. jumlah kejadian criminal	2 kali	
	b. jumlah bencana alam	-	
	c. jumlah oprasi penertiban	-	
	d. jumlah penyuluhan	- kali	
	e. jumlah kenakalan remaja	- kali	
	f. jumlah pos kamling	13 buah	
	g. jumlah balakan	-	
	h. jumlah peronda kampung	654 KK	
	i. jumlah satpam	-	
	j. jumlah pos bencana alam	-	
	k. jumlah pos hutan lindung	... ha	
3.	<b>ORGANISASI SOSIAL DALAM MASYARAKAT</b>		
	a. Jumlah organisasi sosial yayasan dan sebagainya		
	b. Jumlah organisasi kemasyarakatan	4 Organisasi	
	c. Jumlah tokoh masyarakat dan politik	-	
	d. Jumlah organisasi provinsi	-	
4.	<b>PEMILIHAN UMUM</b>		
	a. Jumlah pemilih	1.611 Pemilih	
	b. Jumlah TPS	7 TPS	
	c. Hasil pemilihan umum	-	
	d. Pembinaan dan pengawasan bekas napi atau tapol G 30 S/PKI	-	
	1. Jumlah bekas napi	1 Orang	
	2. Jumlah bekas tapol G 30 S/PKI	- orang	
	➤ Golongan A	-	
	➤ Golongan B	-	
	➤ Golongan C	C	
	3. Mutasi	-	
XI	<b>SURVEI DAN PENELITIAN</b>		
1.	Jumlah survey dan penelitian	- kali	
2.	Kuliah kerja nyata	- orang	
B.	<b>BIDANG PEMBANGUNAN</b>		
1.	Agama		
	a. sarana peribadatan	-	
	b. jumlah masjid	7 buah	
	c. jumlah mushola	5 buah	
	d. jumlah gereja	1 buah	
	e. jumlah Wihara	1 buah	
	f. jumlah pura	-	
II	<b>KESEHATAN</b>		
	a. rumah sakit swasta	-	
	b. rumah sakit pemerintah	-	

	c. rumah sakit mata	-	
	d. rumah sakit kusta	-	
	e. rumah sakit jantung	-	
	f. rumah sakit jiwa	-	
	g. rumah sakit bersalin	-	
	h. sanitarium	-	
	i. poliklinik atau balaipengobatan	-	
	j. laboratorium	-	
	k. apotek atau depot obat	-	
III	<b>PENDIDIKAN</b>		

#### A. PENDIDIKAN UMUM

Jenis Pendidikan	NEGERI			SWASTA		
	gedung	Guru	Murid	Gedung	Guru	Murid
Kelompok bermain	-	-	-	-	-	-
Taman kanak kanak	-	-	-	1	2	39
Sekolah dasar	2	12	164	-	-	-
SLTP	-	-	-	-	-	-
SLTA	-	-	-	-	-	-
Akademi	-	-	-	-	-	-
Sarjana	-	-	-	-	-	-
Jumlah	2	12	164	1	2	39

#### B. PENDIDIKAN KHUSUS

Jenis pendidikan	Gedung	Guru / Pelatih	Murid
Pondok pesantren	-	-	-
Madrasah	-	-	-
Sekolah luar biasa	-	-	-
SLBA	-	-	-
SLBB	-	-	-
SLBC	-	-	-
Sarana pendidikan formal	-	-	-
BLK(balai latihan kerja)	-	-	-
PLK(pusat latihan kerja)	-	-	-
Kursus	-	-	-
Bengkel motor atau mobil	-	-	-
Bengkel	-	-	-
Radio / Tv	-	-	-
Menjahit	-	-	-
Salon kecantikan	-	-	-
Setir mobil lain-lain	-	-	-
Mengetik,tata buku,bahasa	-	-	-

IV	<b>SARANA OLAHRAGA KESENIAN KEBUDAYAAN</b>	
A.	<b>OLAHRAGA</b>	
	1. Lapangan Sepak bola	2 buah
	2. Lapangan basket	-
	3. Lapangan volly ball	2 buah



	4. Lapangan bulu tangkis	3 buah
	5. Lapangan tenis meja	-
	6. Lapangan tenis	-
	7. Lapangan pacuan kuda	-
	8. Lapangan atletik	-
	9. Lapangan soff ball	-
	10. Lapangan golf	-
	11. Kolam renang	-
	12. Arena boling	-
	13. Fitness/ sanggar senam	-
	14. Rumah biliat	-
<b>B.</b>	<b>KESENIAN KEBUDAYAAN</b>	-
	1. Sarana krida	-
	2. Gedung kesenian	-
	3. Gelanggang remaja	-
	4. Gedung biskop	-
	5. Gedung sandiwara	-
	6. Diskotik / clup malam	-
<b>C.</b>	<b>SOSIAL</b>	-
	1. Panti asuhan	-
	2. Panti preda	-
	3. Panti laras	-
	4. Panti pijat	-
	5. Panti jompo	-
<b>V</b>	<b>SARANA PERHUBUNGAN</b>	-
	1. JALAN	-
	a. Dusun lingkungan	5,7 km
	b. Kampung	5,4 km
	c. Ekonomi	4.750 m2
	d. Protokol	-
	e. Kabupaten	-
	f. Provinsi	-
	g. Jembatan	3 buah
	h. Stasiun KA	-
	i. Terminal	-
	j. Pelabuhan	-
	1. Laut	-
	2. Udara	-
	3. Sungai	3 buah
<b>VI</b>	<b>KOMUNIKASI</b>	-
	1. Kantor postel	-
	2. Kantor pos pembantu	-
	3. Pemancar radio	-
	4. Stasiun relay Tv	-
	5. Orari	-
	6. Krop	-
	7. interkom	-
	8. Tv umum	-
	9. Telfon umum	-
	10. Kepemilikan pesawat telepon	-

	11. Kepemilikan Tv	674 buah
	12. Kepemilikan radio	45 buah
	13. Recorder	-
	14. Antena/parabola	5 buah
<b>VII</b>	<b>ALAT TRANSPORTASI</b>	
	1. Sepeda	768 buah
	2. Dokar/delman	-
	3. Gerobak	14 buah
	4. Kendaraan roda 3	-
	5. Becak	-
	6. Sepeda motor	898 buah
	7. Oplet/mikrolet	-
	8. Taksi	-
	9. Mobil dinas	-
	10. Mobil pribadi	20 buah
	11. Bus kota	-
	12. Bus umum	-
	13. Truk	6 buah
	14. Prahua layer	-
	15. Prahua dayung	-
	16. Prahua motor	-
	17. Lain-lain	-
<b>VII</b> <b>I</b>	<b>INDUSTRI</b>	-
	1. Sedang	-
	2. Besar	-
	3. Kecil	5 buah
	4. Rumah tangga	4 buah
<b>IX</b>	<b>PARIWISATA</b>	-
	1. Tempat rekreasi/hiburan	-
	2. Hotel	-
	3. Losmen	-
	4. Restoran	-
	5. Musium sejarah	-
<b>X</b>	<b>PENGAIRAN</b>	-
	1. Waduk/cek dam luas	-
	2. Saluran irigasi	4 Km
	3. Gorong-gorong	41 buah
	4. Pompa air	-
	5. Pembagi air	-
	6. Kincir air	-
<b>XI</b>	<b>PERTANIAN</b>	
	1. Padi dan palawija	
	2. Padi	204 ha per 4,760
	a. Jagung	32 ha per 7,20
	b. Ketela pohon	12 ha per 8,50
	c. Kacang tanah	3 ha per 2,1 ton
	d. Ketela rambat	1 ha per 0,6 ton
	e. Kedelai	-
	3. Sayur mayor	-

	a. Kubis(col)	
	b. Kentang	..... ha ..kg
	c. Sawi	..... ha ..kg
	d. Tomat	..... Ha ..kg
	e. Wortel	..... ha ..kg
	f. Kacang Panjang	2 ha 1,25 kg
	g. Terong	2 ha 1 75 kg
	h. Buncis	-
	i. Cabai	1 ha 1500 kg
	j. Bawang merah	-
	k. Bawang putih	-
	l. Ketimun	2 ha 3250 kg
	m. Lain-lain	
	4. Buah – buahan	
	a. Pisang	5 ha 1,75 ton
	b. Pepaya	1 ha 0,75 ton
	c. Jeruk	-
	d. Semangka	-
	e. Mangga	0,75 ha 0,75 ton
	f. Durian	-
	g. Duku	-
	h. Jambu	-
	i. Rambutan	2 ha 2 ton
	j. Sirsak	-
	k. Apel	-
	l. Anggur	-
	m. Salak	-
	n. Belimbing	-
	o. Kelengkeng	-
	p. Melon	-
	q. Kedondong	
	r. Alpukat	-
	s. Lain-lain	-
<b>XII</b>	<b>PERKEBUNAN</b>	
	1. Kelapa	5 ha 7,5 ton
	2. Kopi	-
	3. The	-
	4. Coklat	3 ha 5,800kg
	5. Karet	7 ha 4,800 kg
	6. Cengkeh	-
	7. Tembakau	-
	8. Vanili	-
	9. Lada	-
	10. Lain-lain	-
<b>XII</b> <b>I</b>	<b>PERTAMANAN DAN LINGKUNGAN HIDUP</b>	
	1. Taman	-
	2. Luas tanah	- ha
	3. Banyaknya	- buah
	4. Jalur hijau	- ha

	5. Kebersihan	-
	6. Lokasi pembuangan sampah Sementara	-
	7. Lokasi pembuangan sampah akhir	-
	8. Volume sampah	-
	9. Sarana angkutan sampah	-
	10. Personil kebersihan	-
	11. Sanitasi(saluran got)	-
<b>XI V</b>	<b>PERIKANAN</b>	
	1. Tambak	-ha –ton
	2. Tambak/kolam	2 ha2 ton
	3. Danau	- ha – ton
	4. Waduk	- ha – ton
	5. Laut	- ha – ton
<b>XV</b>	<b>PETERNAKAN</b>	
	1. Ayam kampung	4168 ekor
	2. Ayam ras	
	3. Itik	678 ekor
	4. Kambing	315 ekor
	5. Domba	11 ekor
	6. Sapi perah	-
	7. Kerbau	
	8. Kuda	-
	9. Babi	-
	10. Buaya	-
	11. Sapi biasa	158 ekor
	12. Lain-lain	-
<b>XV II</b>	<b>KEHUTANAN</b>	
	1. Luas	2,5 ha
	2. Jenis tanaman hutan	
	a. Kayu jati	
	b. Kayu meranti	- ha
	c. Kayu ebony(hitam)	- ha
	d. Kayu enau	- ha
	e. Kayu alkasiah	2 ha
	f. Kayu albasiah	
	g. Kayu cendana	- ha
	h. Kayu cemara	- ha
	i. Kayu mauni	1ha
	j. Kayu lamtorogong	- ha
	k. Kayu besi	- ha
	l. Kayu randu	0,5 ha
	m. Kayu rotan	-ha
	n. Kayu lain-lain	-
<b>XVIII</b>	<b>PERTAMBANGAN HASIL GALIAN</b>	
	1. Pasir	300 mc
	2. Pasir kuarsa	-
	3. Batu kali	-
	4. Batu gunung	-

	5. Batu bangunan	-
	6. Batu kapur	-
	7. Batu lain-lain	-
XIX	<b>PERDAGANGAN ATAU JASA</b>	
	1. Perdagangan	
	a. Pasar lingkungan	-
	b. Pasar regional	-
	c. Pasar induk	-
	d. Pasar kota	-
	e. Pasar swalayan	-
	f. Toko	-
	g. Warung	36 buah
	h. Kaki lima	
	2. Jasa	
	a. Bank	..... buah
	b. Travel biro/biro perjalanan	..... buah
	c. Notaris	..... orang
	d. Pengacara	..... orang
	e. Psikolog	..... orang
XIX	<b>PERKOPRASIAN</b>	
	1. Koprasi simpan pinjam	..... buah
	2. Koprasi unit desa	..... buah
	3. Lumbung kampung	..... buah
	4. Kredit canda ulak	..... buah
	5. Badan badan kredit	..... buah
	6. Usaha ekonomi kampung	..... buah
	7. Lain-lain	
XX	<b>PERUMAHAN DAN JENIS KOMPLEK PEMUKIMAN</b>	
	1. Perumahan	
	a. Rumah permanen	45 buah
	b. Rumah semi permanen	590 buah
	c. Rumah non permanen	56 buah
	2. Pemukiman	
	a. BTN	-
	b. Real estate	-
XXI	<b>JUMLAH KAMPUNG YANG DIBIYAI OLEH</b>	
	1. Swadaya masyarakat	-
	2. Kabupaten	-
	3. Provinsi	-
	4. Pemerintah pusat	-
	5. Bantuan gubernur	-
	6. Bantuan presiden	-
XXII	<b>KEJUARAAN LOMBA KAMPUNG YANG PERNAH DIDAPAT</b>	
	1. Tingkat kecamatan	Juara – Tahun -
	2. Tingkat kabupaten	Juara – Tahun -
	3. Tingkat provinsi	Juara – Tahun -
	4. Tingkat pusat	Juara – Tahun -
XXIII	<b>TIPOLOGI KAMPUNG</b>	
XXIV	<b>KELEMBAGAAN KAMPUNG</b>	

	1. Jumlah kader pembangunan Kampung	1 Orang
	2. PKK	29 Orang
	a. Jumlah tim PKK	1 orang
	b. Jumlah kader PKK	28 orang
xxv	<b>INVENTARISASI BIDANG TEKNOLOGI TEPAT GUNA YANG TELAH DIMANFAATKAN</b>	
	1. Bidang energy	
	2. Bidang pangan	Beras,jagung dan singkong
	3. Bidang pertanian	Perkebunan/ladang
	4. Bidang kontruksi	-
	5. Bidang matrial	Batu bata dan pasir
	6. Bidang kerajinan/industry	Mabeler/anyaman
C.	<b>BIDANG KEMASYARAKATAN</b>	
I.	<b>Keagamaan</b>	
	a. Majelis taklim	11 Kelompok
	b. Gereja	1 Kelompok
	c. Budha	1 Kelompok
	d. Hindu	-
	e. Remaja masjid	2 kelompok 87 anggota
	f. Remaja gejera	-
	g. Remaja budha	-
	h. Remaja hindu	-
II	<b>KESEHATAN</b>	
A.	<b>RUMAH SAKIT UMUM</b>	
	a. RSU pemerintah	-
	b. RSU swasta	-
	1. Rumah sakit khusus	-
	a. Pemerintah	-
	b. Rumah sakit kusta	-
	c. Rumah sakit mata	-
	d. Rumah sakit jiwa	-
	e. Sanitarian	-
	2. Rumah sakit khusus swasta	-
	a. Rumah sakit kusta	-
	b. Rumah sakit mata	-
	c. Rumah sakit jiwa	-
	d. Sanitarian	-
	3. Rumah sakit bersalin/balai ibu dan anak(BKIA)	-
	4. Pos klinik kb	-
	a. Jumlah pasien bulan	-
	b. Jumlah pasangan usia subur	393 orang
	c. Jumlah pasangan usia subur masuk kb	331 orang
	d. Jumlah aseptor kb satu Tahun yang mempergunakan	-
	➤ Pil	32 orang
	➤ Iud	3 orang
	➤ Kondom	10 orang
	➤ Inplant	33 orang

	➤ suntik	236 orang
	➤ Mop	1 orang
	➤ Mow	4 orang
	➤ KB mandiri	12 orang
	5. Posyandu	9 orang
	a. Jumlah kunjungan tahun	Th..orang
	b. Jumlah kunjungan tahun	Th..orang
	c. Jumlah kunjungan tahun	Th..orang
	d. jumlah kunjungan tahun	Th..orang
	e. Jumlah kunjungan tahun	Th..orang
	f. Jumlah kunjungan tahun	Th..orang
	g. Jumlah kunjungan tahun	Th..orang
	h. Jumlah kunjungan tahun	Th..orang
	i. Jumlah kunjungan tahun	Th..orang
	<b>6.PUSKESMAS</b>	
	a. Jumlah puskesmas pembantu	
	b. Tenaga dokter	-
	c. Tenaga perawat	1 orang
	d. Tenaga bidan	2 orang
	<b>7.DOKTER PRAKTEK</b>	
	a. Dokter umum	- orang
	b. Dokter mata	- orang
	c. Dokter gigi	- orang
	d. Dokter kulit	- orang
	e. Dokter kandungan	- orang
	f. Dokter jiwa/psikiater	- orang
	g. Dokter THT	- orang
	h. Dokter hewan	- orang
	i. Dokter khitan / sunat	- orang
	j. Dukun bayi	2 orang
	k. Shines/tabib	- orang
<b>III</b>	<b>OLAHRAGA</b>	
	1. Sepakbola	2 kesebelasan
	2. Basket	-
	3. Volly ball	2 perkumpulan
	4. Bulu tangkis	3 perkumpulan
	5. Tenis meja	perkumpulan
	6. Tenis lapangan	perkumpulan
	7. Atletik	perkumpulan
	8. Pencak silat	perkumpulan
	9. Karate	perkumpulan
	10. Renang	perkumpulan
	11. Bouling	perkumpulan
	12. Biliar	perkumpulan
	13. Golf	perkumpulan
	14. Sepak takrau	perkumpulan
	15. Yudo	perkumpulan
	16. Gulat	perkumpulan
	17. Kempo	perkumpulan
	18. Pencinta alam	perkumpulan

	19. Sepatu roda	perkumpulan	
	20. Tinju	- sasana	
	21. Fitness/sanggar senam	- kelompok	
	22. Jantung sehat		
IV	KESENIAN KEBUDAYAAN		
	1. Paduan suara	1 kelompok	
	2. Kesenian daerah		
	3. Orkes melayu	-	
	4. Band	-	
	5. Keroncong	-	
	6. Qosidah	3 kelompok	
	7. Wayang kulit,golek,orangi	-	
V	ORGANISASI SOSIAL		
	1. Pramuka gudep	-	
	2. Karang taruna	25 anggota	
	3. Pantiloran	-	
	4. PSM(pekerja sosial masyarakat)	-	
	5. Kelompok PKK	24 anggota	
	6. Dasa wisma	50 anggota	
	7. Penyandang tuna	-	
	a. Tuna netra	3 orang	
	b. Tuna rungu	6 orang	
	c. Tuna grahita	- orang	
	d. Tuna daksa	- orang	
	e. Tuna daksa	- orang	
	f. Tuna Susila	- orang	
	g. Tuna wisma	- orang	
	8. Lapak	-	
	9. Pemulung	-	
	Nikah,talak,cerai,rujuk	-	
	a. Nikah	17 orang	
	b. Talak	3 Orang	
	c. Cerai	3 Orang	
	d. Rujuk	-	
	10. Zakat infak sodaqoh	719 KK	
VI	TENAGA KERJA		
	1. Penyalur pembantu rumah Tangga	- buah	
	2. Penampung tenaga kerja keluar Negeri		
VII	TRANSMIGRASI		
	1. Transmigrasi umum atau lokal tahun	-orang	
	2. Perolehan tanah transmigrasi tahun	- ha	
	3. Jumlah KK awal transmigrasi SD	- KK	
	4. Jumlah jiwa transmigrasi SD	- orang	
	5. Jumlah kepala keluarga	- KK	
	6. Jumlah rumah tinggal	- buah	
No	Sarana/ Prasarana	Jumlah	Keterangan
1	Sarana Ibadah		
	o Masjid/ Mushola	14	
	o Gereja	1	



	o Wihara	1	
2	Sarana Pendidikan		
	o PAUD/TK/RA	1	Swasta/Yayasan
	o TPA/TPQ	4	Swasta/Yayasan
	o SD/MI	2	Swasta/Negeri
	o SMP/MTs	-	Swasta
	o SMA/SMK	-	Swasta
3	Sarana Kesehatan		
	o Puskesmas	-	Induk
	o Posyandu	3	Di rumah warga
4	Sarana Pemerintahan		
	o Balai Kampung/ Kantor Kampung	1	Perlu perbaikan
5	Sarana Keamanan		
	o Poskamling	14	4 Rusak
6	Sarana Transportasi		
	o Jalan Dusun	40	Onderlag/Masih jalan tanah
	o Kantor Kampung	1	Perlu perbaikan
7	Sarana Olah Raga		
	o Lapangan Bola Kaki	2	Milik Kampung/Lembaga
	o Lapangan Volly	2	Milik Kampung/Pekarangan warga
	o Lapangan Bulutangkis	1	Milik Kampung
8	Sarana Umum Lainnya		
	o Pasar	-	-
	o TPU	2	Milik Kampung/Wakaf

## 2.4. KEADAAN EKONOMI PENDUDUK

### 2.4.1. Mata Pencaharian Penduduk

Karena Kampung Tanjung Pandan merupakan Kampung pertanian, maka sebagian besar penduduknya bermata pencahariaan sebagai petani/peternak dan Pedagang dengan jumlah penduduk usia belum/ tidak produktif 765 jiwa.Sedangkan jumlah usia produktif selengkapnya sebagai berikut :

**Tabel-5. Mata Pencaharian Penduduk**

Petani	Pedagang	Wiraswasta	PNS	Buruh
1.337	56	150	13	363

### 2.3.1.Pola Penggunaan Tanah

Penggunaan tanah di Kampung Tanjung Pandan sebagian besar dipergunakan untuk lahan pertanian, sisanya merupakan perkebunan, dan perumahan penduduk.

### 2.4.2. Pemilik Ternak

Penduduk Kampung Tanjung Pandan selain bermata pencaharian sebagai petani juga beternak sebagai usaha sampingan keluarga. Jenis ternak yang dipelihara merupakan ternak yang umum dipelihara oleh masyarakat Indonesia pada umumnya. Jumlah kepemilikan hewan ternak Jumlah kepemilikan hewan ternak oleh penduduk Kampung Tanjung Pandan adalah sebagai berikut:

**Tabel-6 : Kepemilikan Ternak**

Ayam/Itik	Kambing	Sapi	Babi	Lain-lain
2.500	1.250	220	-	-

## 2.5. KONDISI PEMERINTAH KAMPUNG

### 2.5.1. Perangkat Kampung

Adapun Perangkat Kampung yang membantu melaksanakan Pemerintahan Kampung Tanjung Pandan adalah sebagai berikut

**Tabel-7 : Daftar Perangkat Kampung dan Staf**

No	Nama	Jabatan	Keterangan
1	PURNOMO	Kepala Kampung	Difinitif
2	H.A.ICHWANI.AR	Sekretaris Kampung	Difinitif
3	JONI ANWAR ASMARA	Kaur. Keuangan	Difinitif
4	FERA MAULANA YUSUP	Kaur.Umum Perencanaan	Difinitif
5	DWI ANITA	Kasi. Kesra	Difinitif
6	IRWAN BUDI SUMBOGO	Kasi.Pemerintahan	Difinitif
7	SARNANTO	Kasi.Pelayanan	Difinitif
8	AGUS RIYADI PUTRA	Staff/Operator	Difinitif
9	ANTORO BUDIANTO	Staff/Operator	Difinitif
10	SRI MARIYATI	Staff/Operator	Difinitif
9	HANDOKO DWI SAPUTRO	Penjaga Kantor	Difinitif

**Tabel 8 : Daftar Kadus / RT**

NO	DUSUN	NAMA KADUS	RUKUN TETANGGA/ RT	NAMA RT	KET
1	I.A	A.MUHAJIR FS	RT 01	B.SUPRIYADI	Difinitif
			RT 02	ASHARI	Difinitif
2	I.B	ABUNYAMIN	RT 03	KUSWORO	Difinitif
			RT 04	MAYDARLIN S	Difinitif
3	II	GALIH BUBIANTO	RT 01	EDI WINOTO	Difinitif
			RT 02	SUMARNA	Difinitif
			RT 03	AGUS ERI GN	Difinitif
4	III	SUHERMAN	RT 01	ASHURI	Difinitif
			RT 02	A.SUKARDI	Difinitif
5	IV	A.SUYUDI	RT 01	SUGANDA	Difinitif
			RT 02	ADINGRUKMANA	Difinitif

### **2.5.2. Struktur Organisasi Pemerintahan Kampung**

Kampung Tanjung Pandan menganut sistem kelembagaan Pemerintahan Kampung dengan pola minimal, selengkapnya sebagai berikut:

**STRUKTUR TATA KERJA PEMERINTAHAN KAMPUNG TANJUNG PANDAN  
KECAMATAN BANGUNREJO KABUPATEN LAMPUNG  
TENGAH TAHUN 2020**

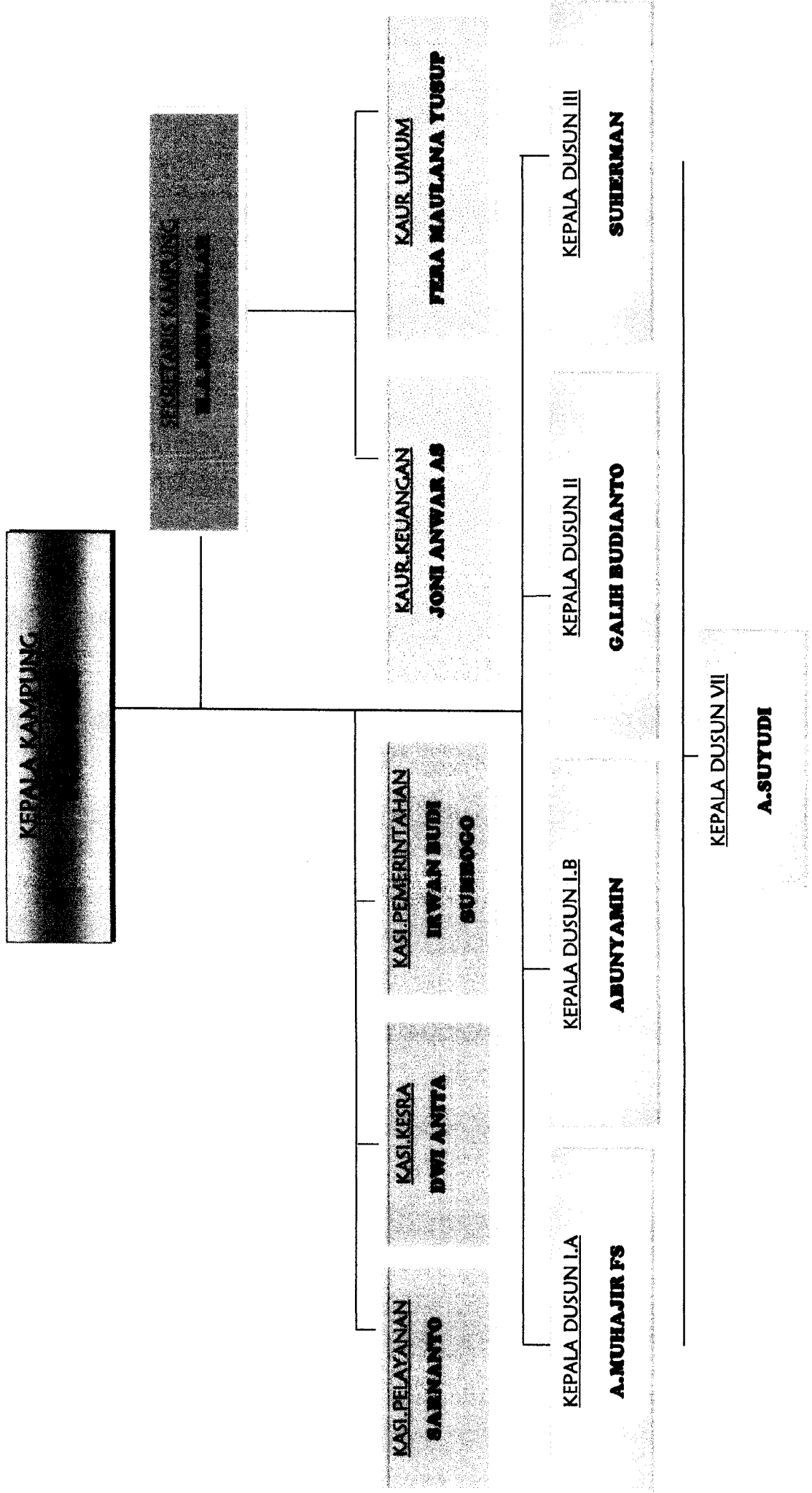

**DATA PERANGKAT KAMPUNG**  
**KAMPUNG TANJUNG PANDAN KECAMATAN BANGUNREJO**  
**KABUPATEN LAMPUNG TENGAH**  
**TAHUN 2023**

NO	NAMA	JABATAN	NO SK	TGL SK	PEJABAT YANG MENGANGKAT	KET
1	PURNOMO	KEPALA KAMPUNG	726/KPTS/D.a.VI.14/2019	08 - 11 - 2019	BUPATI	-
2	H.A.ICHWANI.AR	SEK - KAMPUNG	141/01/KPTS/TP/2020	10 - 01 - 2020	KEPALA KAMPUNG	
3	IRWAN BUDI SUMB	KASI - PEM	141/01/KPTS/TP/2020	10 - 01 - 2020	KEPALA KAMPUNG	
4	SARNANTO	KASI PEMBANGUNAN	141/01/KPTS/TP/2020	10 - 01 - 2020	KEPALA KAMPUNG	
5	DWI ANITA	KASI KESRA	141/01/KPTS/TP/2020	10 - 01 - 2020	KEPALA KAMPUNG	
6	FERA MAULANA YS	KAUR UMUM	141/01/KPTS/TP/2020	10 - 01 - 2020	KEPALA KAMPUNG	
7	JONI ANWAR AS	KAUR KEUANGAN	141/01/KPTS/TP/2020	10 - 01 - 2020	KEPALA KAMPUNG	
8	A.MUHAJIR FY	KEPALA DUSUN 01	141/01/KPTS/TP/2020	10 - 01 - 2020	KEPALA KAMPUNG	
9	ABUNYAMIN	KEPALA DUSUN 02	141/01/KPTS/TP/2020	10 - 01 - 2020	KEPALA KAMPUNG	
10	GALIH BUDianto	KEPALA DUSUN 03	141/01/KPTS/TP/2020	10 - 01 - 2020	KEPALA KAMPUNG	
11	SUHERMAN	KEPALA DUSUN 04	141/01/KPTS/TP/2020	10 - 01 - 2020	KEPALA KAMPUNG	
12	A.SUYUDI	KEPALA DUSUN 05	141/01/KPTS/TP/2020	10 - 01 - 2020	KEPALA KAMPUNG	

**STRUKTUR BADAN PERMUSYAWRATAN KAMPUNG ( BPK )  
KAMPUNG TANJUNG PANDAN KECAMATAN BANGUNREJO  
KABUPATEN LAMPUNG TENGAH  
TAHUN 2023**

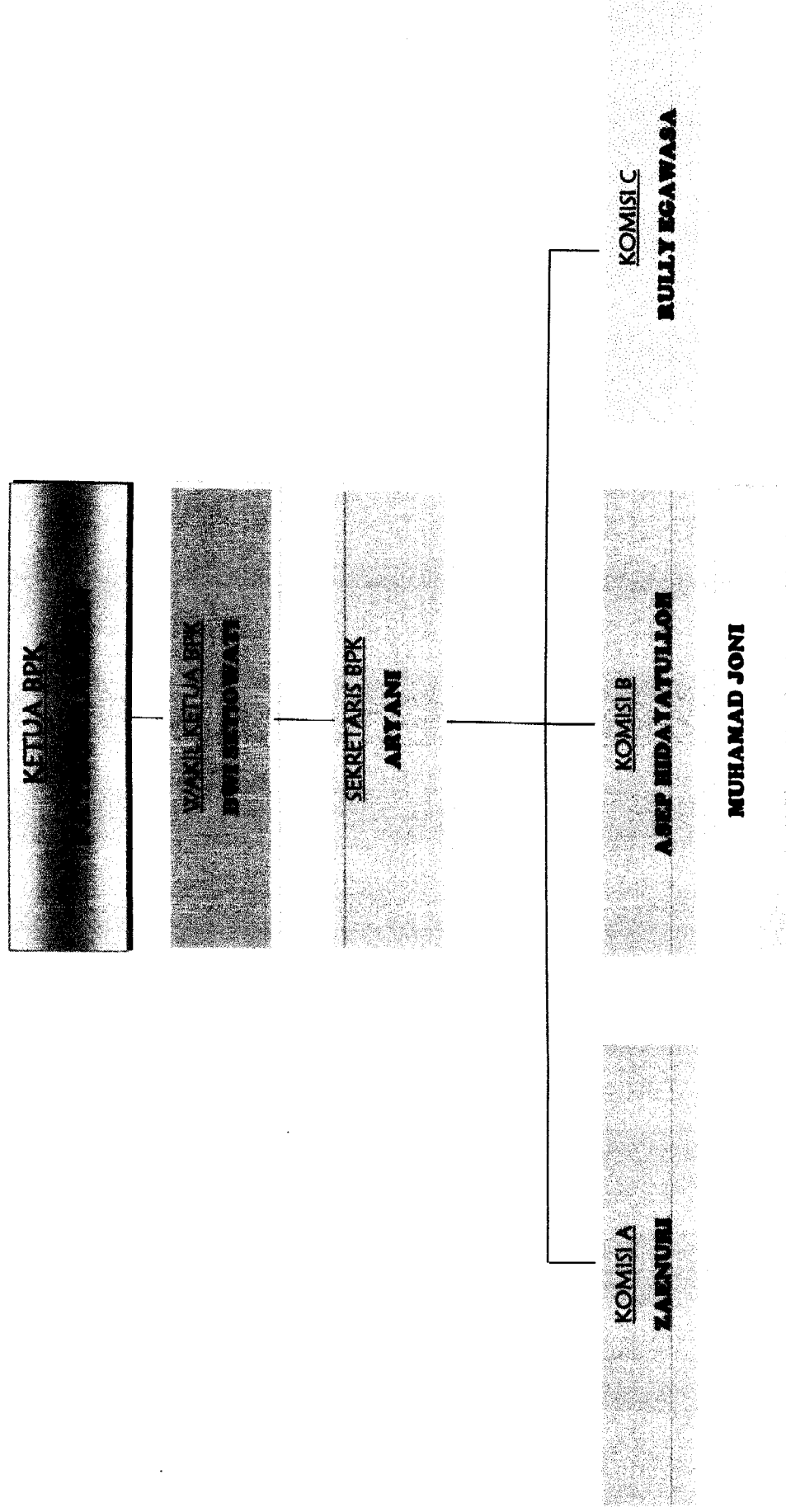

**DATA BADAN PERMUSYAWRATAN KAMPUNG ( BPK )  
KAMPUNG TANJUNG PANDAN KECAMATAN BANGUNREJO  
KABUPATEN LAMPUNG TENGAH  
TAHUN 2023**

NO	NAMA	JABATAN	NO SK	TGL SK	PEJABAT YANG MENGANGKAT	KET
1	FATKURRAHMAN	KETUA BPK	378/KPTS/LTD.6/2015	06 – 10 - 2015	BUPATI	DIFINITIF
2	DWI STIOWATI	WAKIL KETUA	378/KPTS/LTD.6/2015	06 – 10 - 2015	BUPATI	DIFINITIF
3	ARYANI	SEK – BPK	378/KPTS/LTD.6/2015	06 – 10 - 2015	BUPATI	DIFINITIF
4	ZAENURI	ANGGOTA BPK	378/KPTS/LTD.6/2015	06 – 10 - 2015	BUPATI	DIFINITIF
5	ASEP HIDAYATULLOH	ANGGOTA BPK	378/KPTS/LTD.6/2015	06 – 10 - 2015	BUPATI	DIFINITIF
6	MUHAMAD JONI	ANGGOTA BPK	378/KPTS/LTD.6/2015	06 – 10 - 2015	BUPATI	PAW
7	RULLY EGAWASA	ANGGOTA BPK	378/KPTS/LTD.6/2015	06 – 10 - 2015	BUPATI	DIFINITIF

**STRUKTUR KETUA RUKUN TETANGGA ( RT )  
KAMPUNG TANJUNG PANDAN KECAMATAN BANGUNREJO  
KABUPATEN LAMPUNG TENGAH  
TAHUN 2023**

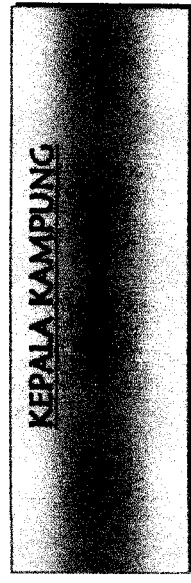

<b>KEPALA DUSUN I.A</b>  <b>A.MUHAJIR FARISIYANTO</b>  1. SUNARTI 2. ASHARI	<b>KEPALA DUSUN I.B</b>  <b>ABUNYAMIN</b>  1. KUSWORO 2. PURYADI	<b>KEPALA DUSUN II</b>  <b>GALIH BUDIANTO</b>  1. EDI WINOTO 2. PESAN SUSANTO 3. AGUS TRIONO	<b>KEPALA DUSUN III</b>  <b>SUHERMAN</b>  1. ASHURI 2. AHMAD SUKARDI
--	---	--	---

<b>KEPALA DUSUN IV</b>  <b>A.SUYUDI</b>  1. SUGANDA 2. ARIS SUSANTO
--



**DATA KETUA RUKUN TETANGGA ( RT )**  
**KAMPUNG TANJUNG PANDAN KECAMATAN BANGUNREJO**  
**KABUPATEN LAMPUNG TENGAH**  
**TAHUN 2023**

NO	NAMA	JABATAN	NO SK	TGL SK	PEJABAT YANG MENGANGKAT	KET
1	SUNARTI	KETUA RT 01 DUSUN 01	141/01/KPTS/TJ/2020	10 - 01 - 2020	KEPALA KAMPUNG	-
2	ASHARI	KETUA RT 02 DUSUN 01	141/01/KPTS/TJ/2020	10 - 01 - 2020	KEPALA KAMPUNG	-
3	KUSWORO	KETUA RT 03 DUSUN 01	141/01/KPTS/TJ/2020	10 - 01 - 2020	KEPALA KAMPUNG	-
4	PURYADI	KETUA RT 01 DUSUN 02	141/01/KPTS/TJ/2020	10 - 01 - 2020	KEPALA KAMPUNG	-
5	EDI WINOTO	KETUA RT 02 DUSUN 02	141/01/KPTS/TJ/2020	10 - 01 - 2020	KEPALA KAMPUNG	-
6	PESAN SUSANTO	KETUA RT 03 DUSUN 02	141/01/KPTS/TJ/2020	10 - 01 - 2020	KEPALA KAMPUNG	-
7	AGUS TRIONO	KETUA RT 04 DUSUN 02	141/01/KPTS/TJ/2020	10 - 01 - 2020	KEPALA KAMPUNG	-
8	ASHURI	KETUA RT 01 DUSUN 03	141/01/KPTS/TJ/2020	10 - 01 - 2020	KEPALA KAMPUNG	-
9	AHMAD SUKARDI	KETUA RT 02 DUSUN 03	141/01/KPTS/TJ/2020	10 - 01 - 2020	KEPALA KAMPUNG	-
10	SUGANDA	KETUA RT 03 DUSUN 03	141/01/KPTS/TJ/2020	10 - 01 - 2020	KEPALA KAMPUNG	-
11	ARIS SUSANTO	KETUA RT 01 DUSUN 04	141/01/KPTS/TJ/2020	10 - 01 - 2020	KEPALA KAMPUNG	-

# PETA LOKASI KAMPUNG TANJUNG PANDAN

## KECAMATAN BANGUNREJO KABUPATEN LAMPUNG TENGAH

PTPN VII BEKRI

Paud

Jl. Bukit Pandan



Gereja  
Pante Kosta



Masjid  
Miftahul Jannah

Dusun 01



Masjid  
Miftahul Huda

Dusun II



Masjid  
Babusallam



SDN 01



Lapangan

Dusun III



Balai Kampung



TPU



Masjid  
Al Istiqomah

BINJAI NGAGUNG

Kedatuan



Masjid  
Al Istiqomah



Lapangan



SDN 02



TPU

TRIMULY TEGINENENG

